

令和5年（2023）年度 東広島市立図書館要覧



『東広島市観光マスコット「のん太」』

東 広 島 市 立 中 央 図 書 館
東広島市立サンスクエア児童青少年図書館
東 広 島 市 立 黒 瀬 図 書 館
東 広 島 市 立 福 富 図 書 館
東 広 島 市 立 豊 栄 図 書 館
東広島市立河内こども図書館
東 広 島 市 立 安 芸 津 図 書 館

目 次

●図書館一覧	P3
●図書館の沿革	P4 ～ P6
●図書館の概要	P7 ～ P12
●行事、出張・出前講座実績	P13 ～ P21
●図書館資料	
統計一覧	P22
蔵書冊数	
(図書)	P22 ～ P27
(雑誌・新聞)	P28
(視聴覚資料)	P29 ～ P30
利用状況	
(各図書館の利用状況)	P30 ～ P35
(移動図書館の利用状況)	P36 ～ P39
(学校図書館支援センターの利用状況)	P40 ～ P41
(電子図書館・東広島市デジタルアーカイブ・ データベースサービスの利用状況)	P42 ～ P43
●市町村合併前の旧町図書館の沿革	P44 ～ P45

東広島市立図書館一覧

	名 称	住 所・電 話 番 号	開館時間・休館日
中 央 館	東広島市立 中央図書館	〒739-0025 東広島市西条中央7丁目25番11号 TEL 082-422-9449 FAX 082-422-9447	<平日の開館時間> 中央図書館 9:00～18:00 サンスクエア 10:00～20:00 黒瀬図書館 10:00～19:00 豊栄図書館 9:00～17:00 福富・河内・安芸津館 10:00～18:00
	東広島市立 サンスクエア 児童青少年図書館	〒739-0043 東広島市西条西本町28番6号 TEL 082-424-3899 FAX 082-424-3877	
地 域 館	東広島市立 黒瀬図書館	〒739-2624 東広島市黒瀬町菅田10番地 TEL 0823-82-1101 FAX 0823-82-1104	<土日祝日の開館時間> 豊栄図書館 9:00～17:00 中央・サンスク・黒瀬 福富・河内・安芸津館 10:00～18:00
	東広島市立 福富図書館	〒739-2303 東広島市福富町久芳1545番地1 TEL 082-435-3520 FAX 082-435-3521	
	東広島市立 豊栄図書館	〒739-2317 東広島市豊栄町鍛冶屋271番地 TEL 082-432-3611 FAX 082-432-2075	
	東広島市立 河内こども図書館	〒739-2201 東広島市河内町中河内1166番地 TEL 082-437-1711 FAX 082-437-1722	<休館日> (1)月曜日 (2)国民の祝日 月曜日のときは翌日 (中央館のみ) 11月3日は全館開館 中央館は祝日も開館
	東広島市立 安芸津図書館	〒739-2402 東広島市安芸津町三津4398番地 TEL 0846-45-2335 FAX 0846-41-1021	

1. 東広島市立図書館の沿革

昭和 59 年	4 月	図書館の利用サービス開始のための準備開始
昭和 60 年	4 月	東広島市中央公民館内に書庫を設置 コンピュータによる図書館システム開発開始
	8 月	東広島市立図書館準備運営協議会設置
	10 月	東広島市移動図書館車設置及び管理条例、東広島市移動図書館車 管理運営規則の公布、施行 東広島市移動図書館車「みどり号」巡回開始
昭和 61 年	1 月	「みどり号」巡回地を 8 か所から 16 か所に増設
昭和 62 年	4 月	東広島市中央公民館に図書係を設置
	11 月	東広島市中央公民館に図書開架室を設置し、館内貸出業務開始
平成元年	8 月	東広島市立図書館準備運営協議会解散
	9 月	東広島市図書館等文化施設検討委員会設置
平成 2 年	8 月	東広島市図書館等文化施設検討委員会、東広島市の図書館建設 設置について答申
平成 3 年	3 月	東広島市図書館等文化施設検討委員会解散
	4 月	社会教育課に図書館準備室を設置
平成 4 年	4 月	社会教育課の図書館準備室、中央公民館の図書係を廃止、新たに 図書館準備室を設置
	6 月	東広島市立図書館設置条例の公布
	9 月	東広島市立図書館管理運営規則等の公布
	11 月	東広島市立サンスクエア図書館開館
平成 5 年	11 月	東広島市移動図書館車管理運営規則の廃止
	12 月	東広島市移動図書館車設置及び管理条例の廃止
平成 6 年	3 月	図書館準備室を廃止
	4 月	東広島市立中央図書館開館 近畿大学工学部図書館との相互協力開始
	9 月	「みどり号」巡回地を 16 か所から 18 か所に増設
	12 月	東広島市立図書館協議会設置条例及び運営規則の公布
平成 8 年	4 月	東広島市立中央図書館の第 4 日曜日を開館日に変更
平成 9 年	6 月	広島大学附属図書館との相互協力開始
平成 10 年	6 月	図書館ボランティア活動開始
	8 月	賀茂郡(5 町)との広域相互利用開始
平成 11 年	4 月	東広島市立中央図書館に図書係、庶務係を設置 豊田郡安芸津町との広域相互利用開始
	12 月	東広島市移動図書館車「みどり号」を「としょまる」に更新
平成 12 年	4 月	移動図書館車「としょまる」市内小学校への巡回開始
平成 13 年	7 月	東広島市立サンスクエア図書館を東広島市立サンスクエア児童 青少年図書館に名称変更
平成 15 年	3 月	東広島市電子図書館システム稼働
	4 月	中央図書館が子ども読書活動の実践に対し「文部科学大臣表彰」 を受ける
	8 月	東広島市立サンスクエア児童青少年図書館の開館時間を変更

平成 16 年	4 月 5 月 7 月 10 月	インターネットからの蔵書予約開始 移動図書館車「ドリーム号」国際ソロプチミスト東広島から寄贈 移動図書館車「ドリーム号」市内小学校への巡回開始 中央図書館開館 10 周年記念講演会と、ボランティアによる記念行事開催
平成 17 年	2 月 3 月	東広島市が賀茂郡 4 町（黒瀬・福富・豊栄・河内）及び豊田郡安芸津町と合併し、図書館も 5 館 2 分室の新体制に移行 呉市・竹原市・三原市・安芸郡熊野町と広域相互利用開始
平成 18 年	3 月 4 月 7 月 9 月	新移動図書館車「としょまる 2 号」購入 移動図書館車 3 台体制で市内全小学校 37 校、公民館等の一般ステーション 26 か所を巡回開始 広島県大学図書館協議会と広島県公共図書館協会との間で、広島県内図書館相互協力に関する協定書を取り交わす 広島広域都市圏内（11 市 12 町）の公共図書館において広域相互利用が開始
平成 19 年	2 月 3 月 4 月	市立図書館（5 館 2 分室）の図書館システムを統合 全市立図書館の図書データが一括検索可能となる 「東広島市子どもの読書活動推進計画」策定 市立図書館（5 館）の開館時間・休館日を統一
平成 20 年	1 月 4 月	黒瀬図書館増築工事完了。 閉架書庫（30,000 冊収容）、移動図書館車庫を新たに設置 移動図書館車（としょまる）が黒瀬図書館から発着開始し、南部地区の拠点となる
平成 21 年	3 月 4 月	中央図書館福富分室・河内こども図書館の移転完了 中央図書館福富分室・豊栄分室は地域図書館として運営開始 市内図書館（7 館）の開館時間・休館日を統一
平成 22 年	2 月	図書館システムを更新 ・館内蔵書検索機を新規設置（福富、豊栄、河内） ・利用者用インターネット端末を新規設置（サンスクエア、福富、豊栄、河内、安芸津） ・館内蔵書検索機及びインターネットで、貸出中資料のほか、来館（受取）図書館にない資料が予約可能となる ・館内蔵書検索機及びインターネットで、貸出延長手続きが可能となる
平成 23 年	4 月	開館時間の試行延長開始（中央図書館のみ。19 時閉館）
平成 24 年	2 月 4 月	黒瀬移動図書館車「としょまる」を車両更新 開館時間の試行延長終了（中央図書館のみ） 祝日の試行開館開始（中央図書館のみ）
平成 25 年	4 月	郵送貸出サービス開始（障害者、高齢者など） 移動図書館車（としょまる）の巡回拠点を 1 か所増設 祝日の試行開館を継続（中央図書館のみ）
平成 26 年	2 月 3 月 4 月	出張所で本の返却受付サービス開始（八本松・志和・高屋） 東広島市図書館サービス計画策定 祝日の開館を本施行（中央図書館のみ）

平成 26 年	8 月	市制施行 40 周年&中央図書館開館 20 周年記念行事 高野優講演会「絵本の時間」開催
平成 27 年	3 月 10 月	東広島市子どもの読書活動推進計画第二次策定 広島国際大学図書館で予約資料の受取りが可能になる
平成 28 年	4 月 10 月 11 月	市内全 7 館で指定管理者制度を導入 中央図書館、サンスクエア児童青少年図書館、黒瀬図書館の開館時間を延長 安芸津図書館移転開館 黒瀬図書館が子ども読書活動の実践に対し「文部科学大臣表彰」を受ける デジタルアーカイブシステムを導入 電子図書館サービス開始
平成 29 年	4 月 7 月	豊栄図書館で出張図書館開始（町内 4 地域センター） 遠隔複写サービス開始 月曜日が祝日の場合の翌火曜日休館を開館開始（地域館のみ）
平成 30 年	4 月	広島大学中央図書館で予約資料の受取りが可能になる
平成 31 年	4 月	河内こども図書館が子ども読書活動の実践に対し「文部科学大臣表彰」を受ける
令和 1 年	9 月 12 月	「東広島市地域学習図書館デジタルコンテンツのん太の学び場」を公開 図書館システムを更新 図書館ホームページをリニューアル
令和 2 年	9 月	図書用除菌機器を設置
令和 3 年	3 月 4 月	郵送貸出サービスを拡充 flier フライヤー導入（中央館）
令和 4 年	2 月	個人の貸出冊数を全館あわせて 10 冊に拡大 中央図書館、サンスクエア児童青少年図書館、黒瀬図書館にセルフ貸出機・セルフ返却機を設置
	3 月	中央移動図書館車「ドリーム号」の車両更新停止、使用終了
	4 月	個人の予約冊点数を「全館合わせて 10 冊」に統一 予約取置期間を、「休館日を除く 8 日間」に統一（移動図書館の巡回先での受取資料を除く）
	7 月	東広島市園芸センター内に「志和アグリ図書館」を開設
	8 月	図書館システムと電子図書館（TRC-DL）を連携
令和 5 年	2 月	予約対象を拡大（貸出可の在庫資料も含む）
	4 月	安芸津図書館「令和 5 年度子供の読書活動優秀実践図書館」文部科学大臣賞を受賞

2. 敷地・建物

館名	構造	敷地面積	建物面積	
			建築面積	延床面積
中央図書館	鉄筋コンクリート（一部鉄骨造） 地下1階、地上3階建	13,433.24 m ²	2,552.15 m ²	4,397.68 m ²
サンスクエア 児童青少年 図書館	鉄筋コンクリート（一部鉄骨造） 地下1階、地上10階建 サンスクエア東広島2階一部			575.75 m ²
黒瀬図書館	鉄筋コンクリート（一部鉄骨造） 5階建 黒瀬生涯学習センター1階一部			870.78 m ²
福富図書館	鉄筋コンクリート 地下1階、地上2階建 福富支所2階一部			253.26 m ²
豊栄図書館	鉄筋コンクリート 2階建 豊栄生涯学習センター1階一部			57.09 m ²
河内こども 図書館	鉄筋コンクリート 3階建 河内支所2階			646.65 m ²
安芸津図書館	鉄筋コンクリート 2階建 安芸津生涯学習センター2階一部			271.37 m ²
志和アグリ 図書館 (出張図書館)	木造 1階建 園芸センター1階一部			28 m ²

3. 機構・機能

(1) 機構・組織

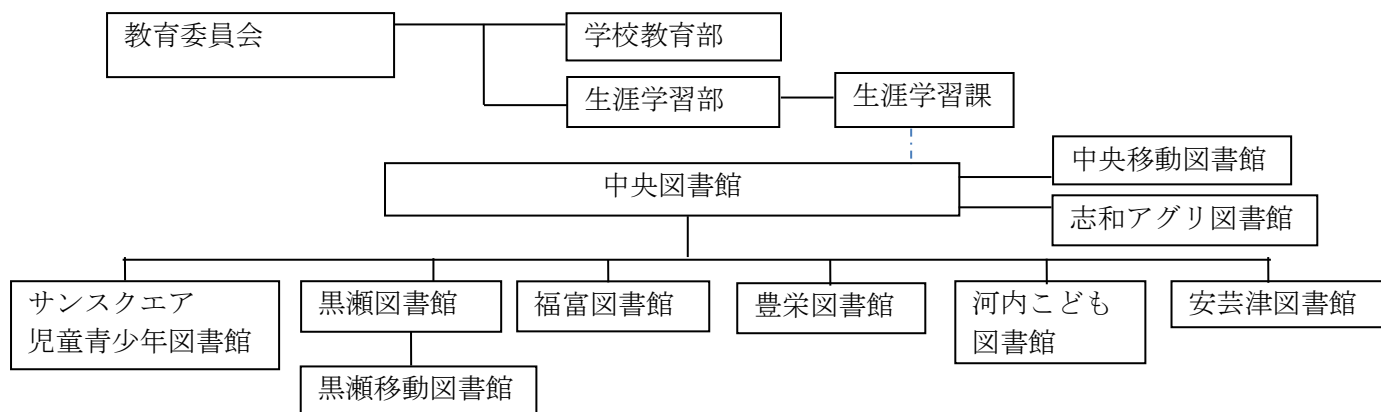

(2) 職員構成 (令和5年4月1日現在)

職名	館長	副館長	チーフ	サブチーフ	サブチーフ補	選書統括	専門員(司書)	フルタイムスタッフ	シェアタイムスタッフ	自動車運転手	実人数	
人数	中央	1①	1①		2①	1	1①	2②	13⑦	8③	3	32
	サンスクエア			1①	1				7⑥			9
	黒瀬			1①	1①				2①	5④	1	10
	福富			1①					1①	2		4
	豊栄			1①					1①	1		3
	河内			1①	1①				1	2①		5
	安芸津			1①					3③	1		5
	合計	1①	1①	6⑥	5③	1	1①	2②	28⑱	19⑧	4	68

司書資格保有者を内数で表示。

4. 特色

インターネットによる本の予約、移動図書館車による貸出など、いつでも、どこでも、だれでも気軽に利用できるサービスを重点としている。

5. 運営方針

市民に図書、記録その他必要な資料を紹介し、及び提供することにより、多様化・高度化する市民の学習ニーズに対応する。

「東広島市図書館サービス計画」、「東広島市子どもの読書活動推進計画」に基づいた図書館サービスを行う。

「東広島市立図書館資料収集基準」「東広島市立図書館資料選定要綱」に基づき、図書館資料を収集する。

6. 予算 (単位：千円)

	令和4年度	令和5年度
一般会計	95,180,000	94,440,000
教育費	11,797,772	12,741,801
図書館費	296,360	302,400
A 人件費	178,132	181,922
B 物件費	118,228	120,478
a 資料費	51,000	51,000
(a) 図書購入費	40,800	39,100
(b) 雑誌新聞購入費	5,500	5,500
(c) 視聴覚資料費	1,500	1,500
(d) その他の資料費	3,200	4,900
b その他 (委託費、賃借料等)	67,228	69,478

※図書館費とは指定管理料に規定されている人件費と物件費(資料費と委託費、賃借料など)の合計を指す。

※一般会計と教育費は当初予算の額を記載する。

7. 市内人口・面積 (令和5年3月31日現在)

総面積(k m ²)	635.16	総人口(人)	189,735
------------------------	--------	--------	---------

8. 図書館奉仕

(1) 館内奉仕

貸出対象	次の地域にお住まいの方、又は東広島市に通勤・通学している方 東広島市・竹原市・大崎上島町・三原市・世羅町・安芸高田市・北広島町・安芸太田町・広島市・府中町・海田町・熊野町・坂町・廿日市市・大竹市・呉市・三次市・江田島市・岩国市・和木町・柳井市・周防大島町・平生町・上関町・田布施町・浜田市・美郷町・邑南町
貸出冊数 貸出期間	図書・雑誌 個人：全館あわせて10冊以内。期間は2週間以内。 (移動図書館は次回巡回日まで) 団体：全館あわせて50冊以内。期間は1か月以内。 視聴覚資料 個人：全館あわせて3点以内。期間は2週間以内。 団体：全館あわせて3点以内。期間は1か月以内。

分類および検索	日本十進分類法(NDC)新訂 10 版 コンピュータによる検索 (利用者開放端末)
その他	予約リクエストサービス 複写サービス 図書館間の相互貸借
図書館ボランティア活動	本の修理 児童フロアでの読みきかせ おはなしの部屋での読み聞かせ

(2) 館外奉仕

東広島市移動図書館	市内 32 か所のステーションを約 4 週間に 1 回巡回 市内各小学校を約 4 週間に 1 回巡回 市立各幼稚園、特別支援学校を約 4 週間に 1 回巡回 いずれも貸出期限は次の巡回日 ※一部を除く小学校及び幼稚園等の巡回は学級文庫配送で代用
出張貸出	東広島市園芸センター内の志和アグリ図書館にて約 2 週間に 1 回出張貸出
学校図書館支援センター	市内各小学校及び中学校への学習支援セット等の貸出
他部署への配本	児童青少年センター 東広島イノベーションラボ ミライノ+ 志和アグリ図書館 (園芸センター)

9. 広報活動

<p>市広報「東広島」に移動図書館車巡回日程及び行事案内を掲載 市民ポータルサイトのセグメント配信及び SNS にて行事案内を配信 館報「図書館だより」の発行 読書案内「YA 通信」、「夏休み何を読もうかな」「どの本よもうかな？」の発行 KAMON ケーブルテレビのマイタウン東広島で行事案内を紹介 FM 東広島(89.7MHz)で行事案内を紹介 館ホームページ https://lib.city.higashihiroshima.hiroshima.jp/ 館 Facebook で行事を紹介 (特別行事等、不定期)</p>

10. 移動図書館

(1) 学校ステーション (小学校 30、幼稚園 2、特別支援学校 2 計 34 か所)

西条小学校	小谷小学校	豊栄小学校
郷田小学校	高屋東小学校	河内小学校
板城小学校	高屋西小学校	入野小学校
三永小学校	造賀小学校	木谷小学校
東西条小学校	高美が丘小学校	三津小学校
平岩小学校	三ツ城小学校	風早小学校
御菌宇小学校	板城西小学校	八本松中央幼稚園
川上小学校	上黒瀬小学校	御菌宇幼稚園
原小学校	乃美尾小学校	西条特別支援学校
吉川小学校 (一般兼)	中黒瀬小学校	黒瀬特別支援学校
八本松小学校	下黒瀬小学校	
志和小学校	福富小学校	

※学級文庫の配送校

(2) 一般ステーション (計 32 か所)

郷田地域センター	志和出張所	ひまわり台第一公園
板城地域センター	ショージ志和店	ショージ黒瀬店
旧 J A 三永支店	東志和地域センター	上黒瀬保育所
平岩地域センター	高屋西地域センター	安芸津海洋センター
六方学園	高美が丘地域センター	竹仁地域センター
郷田保育所	高屋東地域センター	能良地域センター
川上地域センター	ファッション館カレンズ	清武地域センター
ショージ八本松南店	ケアハウスみずほ	認定こども園くば
吉川小学校 (学校兼)	造賀地域センター	河内西保育所
J A 八本松南支店	入野地域センター	志和堀地域センター
川上東部保育所	旧 JA 下黒瀬支店奥	

(3) 出張図書館 (計 1 か所)

志和アグリ図書館

(3) 移動図書館概要

	としよまる号	としよまる2号
積載図書数	約 3,000 冊	約 3,000 冊
導入年月	平成 24 年 2 月	平成 18 年 3 月
所属	黒瀬図書館	中央図書館
ベース車両	3.5t トラック改造	4t トラック改造
架装	内外架式	内外架式
備考	車椅子リフト (後部)	車椅子リフト (後部)

(4) 移動図書館車内部

としよまる・としよまる2号

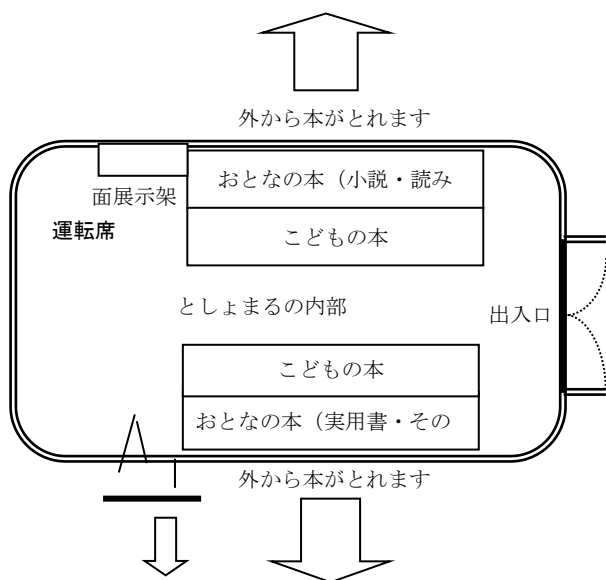

11. 令和4年度行事実績

※開催した行事のうち、新型コロナウイルス対策のため中止・延期したものがありません。

(1) 中央図書館

①定例行事

行事名	実施	参加者数	内容
おはなし会	毎月第2日曜日	64	スタッフによる本の読み聞かせ（幼児～小学校低学年）
おはなし ななつ星	年11回	92	ボランティアグループによるおはなし会
ちっちゃなおはなし会	隔月第2木曜日	20	スタッフによる本の読み聞かせ（0～3歳児程度）
あかちゃんとえほんを	3ヶ月毎第2火曜日	17	スタッフによる乳幼児対象の読み聞かせのアドバイスや赤ちゃん絵本の紹介、読み聞かせの実践。
あおむし文庫のおはなし会	毎月第4木曜日	9	ボランティアグループによるおはなし会
こぐまちゃんのおはなし会	毎月第2金曜日	111	ボランティアグループによるおはなし会
子育て広場 バナナ	毎月第2・4水曜日	中止	ボランティアグループによる子育て支援
子育て広場 バナナベビー	毎月第4火曜日	中止	ボランティアグループによる子育て支援
子育て広場 スマイル	毎月第3金曜日	中止	ボランティアグループによる子育て支援
映画会	毎月第2木・土曜日	88	一般向け映画の上映
こども映画会	毎月第1日・木曜日	310	子ども向け映画の上映

②その他の行事

行事名	実施	参加者数	内容
ビンゴゲームで楽しく知ろう！～電子図書館&ADEAC 体験会～	4/23,7/17,10/15	41	パソコンやタブレット端末を使った体験会
なつかしの紙芝居屋さん	4/29,11/5	34	スタッフによる紙芝居の読み聞かせ
としよまる芝生ステーション	4/29	中止	屋外芝生広場で移動図書館車「としよまる」での貸出
読書ビンゴ	4/19～5/8	—	こどもの読書週間関連行事 図書館の本を借りたり読んだりしてテーマに沿ったマスを埋めていき、ビンゴを達成すると記念品と交換
図書館見学ツアー	5/3	5	子どもを対象とした、移動図書館車「としよまる」や書庫などの見学ツアー
こどもの日のおはなし会	5/5	2	スタッフによる本の読み聞かせ（幼児～小学校低学年）
春の子ども特別映画会	5/8	24	子ども向け映画の上映「恐竜超伝説 劇場版ダーウィンが来た！」
おとなの読書会 ～村上春樹の世界～	5/28	3	テーマに沿った本について語り合う交流会
広島酒の父 三浦仙三郎の酒造り～醸造試験所報告書第27号を読む～（全4回）	6/4,6/25,7/9,7/23	168	講師に広島杜氏組合組合長をお呼びし、復刻版『醸造試験所報告書第27号』に基づき、読み合わせと解説をしていただく
バリアフリー映画会	6/18	41	バリアフリー映画の上映「映画すみっぐらし とびだす絵本とひみつのコ」
手話で楽しむおはなし会	6/18	36	東広島ろうあ協会、東広島市手話サークル連絡会の方による手話を交えた絵本の読み聞かせ

こりすのおはなし会	6/25,10/29, 12/25,3/25	13	ボランティアグループによるおはなし会
チャレンジ！調べる学習	7/3,7/10	22	調べる学習における、テーマの決め方・調べ方まとめ方等の説明を行う
東広島地域学習『のん太の学び場』活用講座 東広島のなに？なぜ？発見！	7/24	8	夏休みの地域学習自由研究のサポートとして、東広島について学べるデジタルコンテンツ『のん太の学び場』と図書館の本を使った学習と作品づくりを行う講座 広島大学教育ヴィジョン研究センター（EVRI）との共催
どちらからもよめる「パタパタえほん」をつくろう	7/29	11	おはなしと絵を考えて絵本を手作りする
やってみよう！本の修理体験会～あなたも本のお医者さん～	8/3,10/19	11	ご自宅本や図書館の本の修理体験会
平和映画会	8/9	12	平和に関する映画の上映「ウミガメと少年」
認知症サポーター養成講座	8/10	4	講師をお呼びし、認知症について正しく理解し見守り支援する「認知症サポーター」の養成講座を行う
「効果的な叱り方」教えます！～アンガーマネジメント講座・基礎から応用まで～	8/27	31	講師をお呼びし、職場・家庭・友人関係など、さまざまな場面で適用できるアンガーマネジメント講座を行う
夏の特別映画会	8/28	15	子ども向け映画の上映「シンデレラ」
やってみよう!!みんなで百歳体操	9/22	8	東広島市健康増進課の職員による体操講座
おとなの書庫見学	9/23	9	スタッフによる OPAC 検索講座と書庫見学
おとなの読書会 ～群ようこの世界～	9/30	5	テーマに沿った本について語り合う交流会
はじめての俳句講座（全2回）	10/4,11/8	18	講師をお呼びし、初心者向けの俳句講座を行う
カードゲームで楽しくまなぶ！SDGs	10/22	9	講師をお呼びし、カードゲームを通してSDGsについて学ぶ
ムーミンの会の大人のためのストーリーテリング	10/25	13	ボランティアグループによる大人のためのストーリーテリング
読書週間特別映画会	10/29	9	一般向け映画の上映「蟬しぐれ」
ブック交換市	11/12,11/13	1032	自宅不要本のリサイクル市
ろうそくのあかりで……むかしこっぷりのおはなし会	11/13	9	ボランティアグループによるストーリーテリング
わらべうたであそぼう	11/23	29	講師をお呼びし、わらべうたを歌いながらふれあい遊びをする
わらべうたであそぼう ボランティア勉強会	11/23	8	ボランティア養成講座として、わらべうたの歌い方・選び方などの基礎を学ぶ
ぬいぐるみのおとまりかい	12/3	14	ぬいぐるみと一緒に参加するおはなし会。ぬいぐるみは一晩泊まって探検し、翌日お迎えにきてもらう
薬のキホンとギモン～コロナ禍におけるワクチンと副反応対策も含めて～	12/15	23	東広島市薬剤師会より講師をお迎えし、薬の正しい使い方や薬局の活用方法、フレイル対策などについて説明していただく
雑誌リサイクル市	12/17,12/18	—	保存年限が過ぎた雑誌のリサイクル市

冬の特別映画会	12/25	8	アニメーション映画の上映「私のあしながおじさん」
農文協さんに学ぼう！畑のマネ知識	3/4	15	講師をお呼びし、農業に関する講座を行う
こどもと本をつなぐ会	3/7	30	子どもの読書活動推進に関する交流会
歩いて学ぶ！西条酒蔵通り～ゆかりある文化人をめぐる～	3/19	14	講師をお呼びし、酒蔵通りを実際に見学しながら、西条の酒文化やゆかりの文化人について学ぶ
おとなの読書会 ～韓国文学の世界～	3/21	4	テーマに沿った本について語り合う交流会
本でつながるみんなの輪	3/25	7	おすすめ本の紹介や好きな本のジャンルについて話をし、バリアフリーサービスの案内を行う
ふれあいマルシェ	3/28	36	西条南包括支援センターとのコラボ健康企画

(2) サンスクエア児童青少年図書館

①定例行事

行事名	実施	参加者数	内容
おたのしみかい	毎月第4土曜日	32	スタッフによる本の読み聞かせや手遊び（幼児～小学校低学年）
あかちゃんのためのおはなしかい	毎月第2水曜日	56	スタッフによる本の読み聞かせ（0～2歳児程度）
ぬいぐるみのおとまりかい	年2回	11	おはなし会の後、ぬいぐるみを一週間預かり、様子を記念品としてプレゼントする

①その他の行事

行事名	実施	参加者数	内容
としょかん de クイズ	4/19～5/15	115	クイズの答えをあらかじめ用意した本で調べてこたえてもらう
ハーレーさんとつくろう！おやこおりがみ	6/19	16	講師を迎え、親子で作る折り紙を学ぶ
東広島のわくわくさんミスターDの工作教室	7/10	15	講師をお招きして親子で協力して作品を制作
チャレンジ！調べる学習（全2回）	7/16,7/30	22	調べる学習における、テーマの決め方とまとめ方を説明する
夏休み読書感想文書き方教室（全2回）	7/23,8/6	25	感想文を書くための本の選び方と書き方のコツを学ぶ
子どもがします！おはなし会	8/13	15	予め読み手の小学生を募集し、本番1週間前に研修を行い、絵本の読み聞かせをしてもらう
よるのこわ～い！おはなしかい	8/18	9	スタッフによる、小学生を対象とした怖い絵本の読み聞かせとストーリーテリング
新ジャンル開拓&このこ、どこのこ？きになるほん！	9/3～10/6	45	絵本や読み物の「登場人物」を描いたカードを掲示し、カウンターで該当の本と交換し貸出
秋のブックカフェ	9/25	2	あらかじめテーマの本を読んでもらい、参加者で語り合う

俳句をたのしむ（全2回）	10/1,10/22	11	講師をお迎えし初心者向け俳句講座を行う
チャレンジ！ミニビブリオバトル	10/11	1	バトラーがおすすめ本を紹介。質問タイムの後にチャンプ本を投票で決定する
雑誌リサイクル市	10/29	—	保存年限が過ぎた雑誌のリサイクル市
えいごであそぼう！	11/5	13	遊びを通して英語に親しむ。英語絵本の読み聞かせなど 生涯学習フェスティバル参加行事
ひがしひろしまとりかるたであそぼう	11/19	5	かるたについてのクイズやかるたとりを行う
ブックリサイクル	12/3	—	自宅不要本のリサイクル市
BIBLIO BATTLE ビブリオバトル	12/18	10	バトラーがおすすめ本を紹介した後、投票でチャンプ本を決める
迎春・本の福袋	1/7,8	32	赤ちゃん、子ども、大人用にスタッフおすすめ本をセットにした福袋をそれぞれ準備し貸出
ひがしひろしまふれあい寄席	1/22	90	林家きく麿さんの落語講演
としょかんホームページを使いこなそう！	2/1～2/28	24	ホームページや電子図書館・検索機の使い方を積極的に案内する
あかちゃんのためのおはなしかい&次は何を読もうかな	3/8	10	スタッフによる、赤ちゃんを過ぎたころの幼児期に適した絵本の紹介と、絵本の読み聞かせ（0～2歳児程度）
人形劇のあひる座おたのしみシアター	3/22	47	ボランティアグループによる人形劇の公演
オトナの折り紙あそび	3/25	9	講師を迎え、折り紙講座を開催
春のブックカフェ	3/26	4	あらかじめテーマの本を読んでもらい、参加者で語り合う

（3）黒瀬図書館

①定例行事

行事名	実施	参加者数	内容
おひぎにだっこのおはなし会	毎月第2火曜日	67	ボランティアグループによるおはなし会
かがくの本っておもしろい	毎月第1土曜日	64	かがく絵本の読み語りと、かがく工作、マジックなど
なずな文庫のおはなし会	毎月第2土曜日	71	ボランティアグループによる読み語りと、ストーリーテリング
ピーターパンクラブのおはなし会	毎月第4土曜日	28	ボランティアグループによる読み語りと工作
ロビーコンサート	毎月第3土曜日	—	アンサンブル「spica」ほか

① その他の行事

行事名	実施	参加者数	内容
やってみよう むかしの遊び	4/23	26	竹馬、お手玉、ゴムとび、コマ回しなど、昔の遊びの体験
おとなの雑学講座～春の巻～ 育てる・愛でる・味わう 果樹入門	5/28	16	講師をお迎えし、シンプルかつ心豊かに暮らす秘訣を教わる
書庫開放	6/4,6/5,10/8,10/9	204	閉架書庫の開放、閲覧、貸出

キッズのためのローラーピラティス	6/19	28	講師をお迎えし、親子でエクササイズを行う
チャレンジ！調べ学習①②	7/30	4	調べる学習における、テーマの決め方・調べ方まとめ方等の説明を行う (①対象：低学年、②対象：高学年以上)
平和映画会	8/10	9	平和に関する映画の上映「太陽をなくした日～主人公達のくらす町について～」と「さよなら、アルマ～赤紙をもらった犬～」の2作品
おとなの雑学講座～夏の巻～ 曼荼羅アートを描く	8/27	9	講師をお迎えし、曼荼羅アートを描く体験を行う
おはなしのとびら ひらけごま	11/3	18	ボランティアグループによる読み語り
本のリサイクル市	11/5	—	自宅不要本のリサイクル市
おとなの雑学講座～秋の巻～ からだど心がととのう ローラーピラティス	11/20	15	講師をお迎えし、ピラティス体験を行う
まいあがれ！紙ヒコーキ	12/4	15	紙ヒコーキを折って飛ばして遊ぶ
黒瀬ふれあい寄席	1/22	81	林家きく麿さんの落語
本のお年玉袋	1/7,8	33	児童向けに、年代別に対象の本が入ったお年玉袋を用意し貸出する
おとなの雑学講座～冬の巻～ 文化財から見る我が町の歴史	2/18	18	文化課職員による黒瀬町の文化財・歴史についての講座
おはなしのシャワー	2/25,26	70	ボランティアグループによるおはなし会
雑誌リサイクル市	3/12	—	保存年限が過ぎた雑誌のリサイクル市

(4) 福富図書館

①定例行事

行事名	実施	参加者数	内容
みつけてぶっく！よんでぶっく！	毎月第3火曜日	60	絵本コーナーで相談・案内

②その他の行事

行事名	実施	参加者数	内容
図書館へようこそ	4/17	3	図書館のルールや本の扱い方、選び方を学ぶ
雑誌リサイクル市	5/10～	—	保存年限が過ぎた雑誌のリサイクル市
知的書評合戦ビブリオバトル (福富中)	5/7～	—	知的書評合戦ビブリオバトルの展示と10代の若者に読んでほしい本を募集
出張おはなし会 (ふくふく体操)	5/19	16	スタッフによる大人のためのおはなし会
いちごの会のおはなし	6/8	15	ボランティアグループによるおはなし会 (乳幼児と保護者)
チャレンジ！調べる学習	7/17	4	調べる学習における、テーマの決め方、調べ方、まとめ方等の説明を行う

夏休み子どもミニミニシアター	7/24	6	子ども向け映画の上映「すみっコぐらし とびだす絵本とひみつのコ」
インターンシップ(職場体験)の生徒によるおはなし会	7/29	3	インターンシップ(職場体験)の生徒による本の読み聞かせの実践
夏休み子ども平和ミニミニシアター	8/7	3	平和に関する映画の上映「キクちゃんとおオカミ」
大人の社会見学 in 福富ダム	9/17	16	福富ダム操作室と監査廊の見学
出張おはなし会(百歳体操)	9/22	13	スタッフによる大人向けおはなし会
ストーリーテリングを楽しもう	10/23	17	ボランティアグループによるストーリーテリング
ふるさと再生日本の昔ばなし上映	11/3	15	日本の昔ばなしの上映「鶴の恩返し」他8話(幼児～)
おはなし会+プチブックトーク	11/12	3	スタッフによる絵本の読み聞かせ+プチブックトーク
読書会+私の本棚	11/16	6	読書本「首里の馬」+とっておき本フリートーク
漆箸を作ってみませんか!	12/17	8	講師をお迎えし、漆箸を作る
わたしのギャラリー in 福富図書館	毎月1回	—	作家の作品展示(福富町在住または活動、ゆかりのある方)

(5) 豊栄図書館

①定例行事

行事名	実施	参加者数	内容
季節を飾ろう(おりがみ)	3ヶ月ごとに1回(土曜日)	20	季節の折り紙を折る
四季のおはなし会	3ヶ月ごとに1回(土曜日)	97	ボランティアグループによる本の読み聞かせなど
本の会(読書会)	3ヶ月ごとに1回(土曜日)	11	課題本について語り合う
English Dojo～英検3級にチャレンジ～ ※2023年3月から開始	3ヶ月ごとに1回(土曜日)	0	英検3級の合格をめざしての勉強会

②その他の行事

行事名	実施	参加者数	内容
「豊栄郷土カルタ」で豊栄を知ろう	6/19	16	講師による「豊栄郷土カルタ」の解説
チャレンジ! 調べる学習	7/31,8/6	12	調べる学習における、テーマの決め方・調べ方まとめ方等の説明を行う
東広島地域学習「のん太の学び場」講座 東広島のなに?なぜ?発見!	7/24	0	夏休みの地域学習自由研究のサポートとして、東広島について学べるデジタルコンテンツ『のん太の学び場』と図書館の本を使った学習と作品づくりを行う講座 広島大学教育ヴィジョン研究センター(EVRI)との共催
雑誌リサイクル市	11/3	57	保存年限の過ぎた雑誌のリサイクル市
クリスマス飾りを作ろう	11/26	12	ボランティアグループによる読み聞かせと工作

(6) 河内こども図書館

① 定例行事

行事名	実施	参加者数	内容
おいでよ！おはなしのへや	毎月第2土曜日	65	スタッフによるおたのしみ会
おりがみのおはなし会	毎月第1土曜日 ※8月のみ開催	4	季節の絵本の読み聞かせと、それにちなんだ折り紙の作成
絵本 de ブックトーク	毎月第1土曜日	102	新着絵本 50冊の紹介ブックトークと、講師・スタッフによるおすすめ本『ブックトーク・トーク』を行う。
出張おはなし会	毎月第3金曜日 ほか	206	保育所、子育て支援センター(乳幼児、保護者)等で本の読み聞かせ
えほんのへや ※3月のみおたのしみ会	毎月第3土曜日	46	ボランティアグループによる読み聞かせ
むかしこっぷりの語りのおはなし会	毎月第4土曜日	72	ストーリーテリングなどのおはなし会

② その他の行事

行事名	実施	参加者数	内容
おはなしおはなしオンパレード	4/16,4/23,4/30, 5/7,5/14	45	こどもの読書週間関連行事 ボランティアグループによるおはなし会やストーリーテリング
2021 おすすめ絵本 BEST50	5/19	12	2021年出版の絵本からベスト50をブックトークで紹介
チャレンジ！調べる学習 シラベルクエストⅢ	7/24	4	調べる学習における、テーマの決め方・調べ方まとめ方等の説明を行う
きこりやさんの工作教室	7/30	25	講師をお迎えし、木の椅子を作る工作教室
南極クラス in ミライノ+	9/23	13	南極地域観測隊への参加経験者「南極先生」が、南極での活動や生活を、映像を用いてわかりやすく紹介
語りを楽しむおはなし会	10/29	19	ボランティアグループによる語りで構成されたおはなし会
雑誌リサイクル市	11/5,11/6	—	保存年限が過ぎた雑誌のリサイクル市
『おしりたんてい』映画上映会	11/12	47	子ども向け映画の上映「おしりたんてい」
人形劇トマトのお楽しみシアター	12/3	16	ボランティアグループによるミニ人形劇、手遊びなどのおはなし会
新春!!本の福袋	1/7,1/8	—	対象年齢・テーマ別に3冊セットにした福袋を60個用意。おまけ(読書手帳など)つき
nancy channel 弁当美術展	3/4~3/19	326	西洋絵画をモチーフとした前衛弁当パネルの展示とミニコーナー(クイズ、総選挙など)(参加者数は総選挙投票数)
弁当美術展 ギャラリートーク	3/4	9	「弁当美術展」作家によるギャラリートーク

(7) 安芸津図書館

①定例行事

行事名	実施	参加者数	内容
もしもしエプロン	毎月第2土曜日	48	スタッフによる本の紹介・相談など
えほんの会	毎月第3土曜日	52	幼児～大人を対象とした、ボランティアによる絵本の読み語り、手遊びなど

②その他の行事

行事名	実施	参加者数	内容
雑誌リサイクル市	4/2～4/10	—	保存年限が過ぎた雑誌のリサイクル市
開館70周年ありがとう企画 ～榊山八幡神社と三浦仙三郎～	5/14	14	講師をお迎えし、榊山八幡神社と安芸津歴史民俗資料館を訪れ、安芸津の歴史や三浦仙三郎について学ぶ
チャレンジ! 調べる学習	7/17	9	テーマの決め方や資料の使い方など、調べる学習のお手伝いをする
東広島地域学習「のん太の学び場」講座 東広島のなに?なぜ?発見!	7/24	2	夏休みの地域学習自由研究のサポートとして、東広島について学べるデジタルコンテンツ『のん太の学び場』と図書館の本を使った学習と作品づくりを行う講座 広島大学教育ヴィジョン研究センター(EVRI)との共催
開館70周年ありがとう企画 ～イラストの描き方講座～	7/30	12	安芸津町出身の漫画家を講師にお迎えし、イラストの描き方を体験する
「平和」のおはなし会 (木谷保育所)	8/9	16	スタッフによる平和をテーマにしたおはなし会
親子で楽しむ夏休み教室～ 絵本に出てくるお料理を親子でつくってみよう～	8/20	9	親子で絵本に出てくる料理づくりと、おはなしの読み聞かせと絵本の展示を行う
「平和」のおはなし会 (風早幼稚園)	10/18 ※8/22より延期	52	スタッフによる平和をテーマにしたおはなし会
開館70周年ありがとう企画 ～ハーレーさんの折り紙教室～	10/9 ※8/28より延期	11	講師をお迎えし、折り紙作品を作る
出張おはなし会	10/7	17	安芸津児童館子ども家でのブックトークとおはなし会
開館70周年ありがとう企画 ～東広島のわくわくさん Mr.Dの工作教室「みんなで 大だこをつくらう!」～	10/16	12	講師をお迎えし、安芸津の昔ばなしに出てくる大蛸を作る
開館70周年ありがとう企画 ～持ち寄りブック・カフェ～	11/27	5	参加者がそれぞれに好きな本を持ち寄り語り合う読書会。「海」に関する本の紹介も行う
開館70周年ありがとう企画 ～本のリサイクル市～	12/6～12/11	—	自宅不要本のリサイクル市

12. 令和4年度出張・出前講座実績

講座名	実施	参加者数	内容
本の修理研修会	4/13	9	東広島市小学校司書の会を対象とした本の修理研修会を行う
本の修理研修会	7/7	18	こども園さざなみの森を対象とした、本の修理研修会を行う
本の修理研修会	9/14	11	東広島市学校司書の会を対象とした本の修理研修会を行う
本の修理研修会	10/18,12/13	16,17	西条小学校図書ボランティアを対象とした、本の修理研修会を行う
本の修理研修会	10/20	4	原小学校図書ボランティアを対象とした、本の修理研修会を行う
本の修理研修会（全二回）	11/2,12/7	22,22	川上小学校の図書委員と教員を対象とした、本の修理研修会を行う
チャレンジ！調べる学習	12/16	11	木谷小学校の生徒を対象とした、調べる学習に関する講座を行う
読み聞かせ講習会（初級）	12/20,12/21	221	高屋中学校の生徒を対象とした、読み聞かせの講座を行う

13. 図書館統計 (令和4年度実績、令和5年3月31日現在)

(1) 一覧 (DL 除く)

	開館 日数	蔵書冊数	貸出点数 (個人)	貸出点数 (団体)	貸出点数 (合計)	貸出実人 数(個人)	貸出実人 数(団体)	貸出人数 (延べ)	入館人数 (延べ)
中央図書館	292	287,444	736,925	29,579	766,504	17,761	238	277,040	228,242
移動図書館 (中央)	—	51,137	11,348	2,604	13,952	466	13	2,397	—
オスカワ児童 青少年図書館	279	91,225	223,573	7,321	230,894	7,595	81	66,827	92,820
黒瀬図書館	283	118,343	139,086	9,617	148,703	3,955	53	36,644	46,105
移動図書館 (黒瀬)	—	24,260	12,270	7,374	19,644	1038	47	3,192	—
福富図書館	284	29,686	30,719	2,788	33,507	1,333	34	7,167	14,037
豊栄図書館	286	16,854	16,423	4,007	20,430	691	26	5,331	7,203
河内こども 図書館	284	58,080	66,182	9,411	75,593	1,944	53	12,550	24,828
安芸津図書館	284	44,892	62,400	5,265	67,665	1,767	34	17,577	35,143
支援センター	—	4,566	—	—	—	—	—	—	—
全館		726,487	1,298,926	77,966	1,376,892	25,102	403	428,725	448,378

* 中央図書館の貸出に WEBOPAC からの貸出延長も含む。* 貸出(団体)に学校カードの貸出も含む。

(2) 登録者数

	区分	児童(～12歳)	一般(13歳～)	合計
総登録者数	個人	7,456	47,926	55,382
	うち DL 対象	7,207	44,562	51,769
	うち DL 非対象	249	3,364	3,613
	団体		294	294
	計			55,676
うち令和4年度	個人	880	2,712	3,592
	うち DL 対象	869	2,614	3,483
	うち DL 非対象	11	98	109
	団体		43	43
	計			3,635

(3) 蔵書冊数(冊)

「中央」と「黒瀬」にはそれぞれの移動図書館車分を含む。

「大活字本」「参考図書」「点字図書」「洋書」は全資料中の内数

◆全館◆	合計	うち児童書	購入	寄贈	除籍	増減計
0 総記	17,732	3,774	486	57	600	△ 57
1 哲学	17,997	2,529	544	38	765	△ 183
2 歴史	47,418	11,259	1,290	210	1,860	△ 360
3 社会科学	68,010	12,716	2,236	367	3,339	△ 736
4 自然科学	51,851	22,940	2,036	104	2,227	△ 87
5 技術	53,672	8,992	1,688	184	2,136	△ 264
6 産業	20,862	4,951	636	67	386	317
7 芸術	68,268	11,310	1,282	550	661	1,171
8 言語	11,255	3,635	307	16	122	201
9 文学	230,312	90,666	5,168	812	1,987	3,993
絵本	113,969	113,890	3,426	209	1,413	2,222
紙芝居	5,261	5,261	121	0	22	99
その他	19,880	0	810	38	1,046	△ 198
合計	726,487	291,923	20,030	2,652	16,564	6,118
(大活字本)	5,042	0	68	2	6	64
(参考図書)	18,985	2,451	298	22	160	160
(点字図書)	212	154	2	3	0	5
(洋書)	5,163	2,512	40	7	0	47

◆中央◆	合計	うち児童書	購入	寄贈	除籍	増減計
0 総記	10,197	1,655	277	19	60	236
1 哲学	8,802	960	234	13	90	157
2 歴史	25,594	5,835	707	86	406	387
3 社会科学	34,913	5,314	1,168	163	568	763
4 自然科学	24,419	9,754	881	43	572	352
5 技術	24,730	3,376	794	80	905	△ 31
6 産業	10,855	2,169	329	34	0	363
7 芸術	29,025	4,941	536	119	79	576
8 言語	5,428	1,769	142	5	41	106
9 文学	114,849	41,991	2,483	317	355	2,445
絵本	48,031	48,031	1,153	112	253	1,012
紙芝居	1,733	1,733	55	0	0	55
その他	5	0	0	0	0	0
合計	338,581	127,528	8,759	991	3,329	6,421
(大活字本)	2,499	0	56	2	0	58
(参考図書)	14,444	1,281	190	22	29	183
(点字図書)	101	57	1	3	0	4
(洋書)	2,535	1,109	21	6	0	27

◆カンスクエア◆	合計	うち児童書	購入	寄贈	除籍	増減計
0 総記	1,540	402	59	2	18	43
1 哲学	2,384	433	84	1	22	63
2 歴史	4,459	1,327	66	5	84	△ 13
3 社会科学	8,506	1,787	357	29	167	219
4 自然科学	6,390	2,929	239	5	173	71
5 技術	5,970	1,118	134	17	326	△ 175
6 産業	2,164	538	68	3	52	19
7 芸術	7,848	1,399	155	4	93	66
8 言語	1,702	502	82	2	5	79
9 文学	35,243	12,412	678	17	276	419
絵本	14,347	14,347	337	9	116	230
紙芝居	672	672	11	0	0	11
その他	0	0	0	0	0	0
合計	91,225	37,866	2,270	94	1,332	1,032
(大活字本)	47	0	0	0	0	0
(参考図書)	952	344	18	0	82	△ 64
(点字図書)	8	8	0	0	0	0
(洋書)	2,117	975	15	0	0	15

◆黒瀬◆	合計	うち児童書	購入	寄贈	除籍	増減計
0 総記	2,962	626	67	23	493	△ 403
1 哲学	3,557	547	103	4	594	△ 487
2 歴史	8,698	1,794	272	62	1,327	△ 993
3 社会科学	13,205	2,313	335	89	2,393	△ 1,969
4 自然科学	10,223	4,446	434	24	1,282	△ 824
5 技術	11,443	1,879	359	32	794	△ 403
6 産業	4,050	1,102	105	17	248	△ 126
7 芸術	12,052	2,196	238	131	252	117
8 言語	2,039	575	46	1	75	△ 28
9 文学	29,915	19,586	651	18	520	149
絵本	23,442	23,393	828	11	905	△ 66
紙芝居	1,142	1,142	29	0	17	12
その他	19,875	0	810	38	1,046	△ 198
合計	142,603	59,599	4,277	450	9,946	△ 5,219
(大活字本)	2,095	0	12	0	6	6
(参考図書)	2,003	17	11	0	11	0
(点字図書)	46	41	0	0	0	0
(洋書)	336	276	3	0	0	3

◆福富◆	合計	うち児童書	購入	寄贈	除籍	増減計
0 総記	607	234	18	3	0	21
1 哲学	669	76	18	0	0	18
2 歴史	1,760	483	55	12	0	67
3 社会科学	2,444	298	67	22	2	87
4 自然科学	2,437	784	88	5	2	91
5 技術	3,213	330	64	10	3	71
6 産業	915	147	34	1	0	35
7 芸術	3,605	450	70	0	3	67
8 言語	407	162	15	0	0	15
9 文学	8,334	2,916	110	9	14	105
絵本	5,057	5,053	175	8	1	182
紙芝居	238	238	9	0	0	9
その他	0	0	0	0	0	0
合計	29,686	11,171	723	70	25	768
(大活字本)	117	0	0	0	0	0
(参考図書)	359	211	2	0	0	2
(点字図書)	31	22	0	0	0	0
(洋書)	22	6	0	1	0	1

◆豊栄◆	合計	うち児童書	購入	寄贈	除籍	増減計
0 総記	402	69	13	7	20	0
1 哲学	699	32	30	5	21	14
2 歴史	1,154	181	26	18	14	30
3 社会科学	1,742	131	54	24	74	4
4 自然科学	1,269	448	41	16	88	△ 31
5 技術	1,469	172	39	11	30	20
6 産業	510	101	14	3	6	11
7 芸術	1,362	234	36	45	24	57
8 言語	204	48	2	6	0	8
9 文学	6,306	1,177	141	108	252	△ 3
絵本	1,665	1,664	67	26	62	31
紙芝居	72	72	0	0	0	0
その他	0	0	0	0	0	0
合計	16,854	4,329	463	269	591	141
(大活字本)	219	0	0	0	0	0
(参考図書)	167	45	1	0	24	△ 23
(点字図書)	0	0	0	0	0	0
(洋書)	1	0	1	0	0	1

◆河内◆	合計	うち児童書	購入	寄贈	除籍	増減計
0 総記	1,009	398	38	1	9	30
1 哲学	892	378	34	2	31	5
2 歴史	2,392	1,116	95	6	26	75
3 社会科学	3,202	1,284	111	21	102	30
4 自然科学	4,104	2,894	171	4	61	114
5 技術	3,492	1,034	125	13	71	67
6 産業	1,139	490	40	5	16	29
7 芸術	9,115	1,448	151	107	88	170
8 言語	605	309	10	1	0	11
9 文学	16,632	9,441	411	43	341	113
絵本	14,542	14,537	545	21	31	535
紙芝居	956	956	9	0	5	4
その他	0	0	0	0	0	0
合計	58,080	34,285	1,740	224	781	1,183
(大活字本)	27	0	0	0	0	0
(参考図書)	452	154	4	0	2	2
(点字図書)	23	23	1	0	0	1
(洋書)	113	113	0	0	0	0

◆安芸津◆	合計	うち児童書	購入	寄贈	除籍	増減計
0 総記	815	190	14	2	0	16
1 哲学	990	99	41	13	7	47
2 歴史	3,263	425	69	21	3	87
3 社会科学	2,755	440	85	19	33	71
4 自然科学	2,369	1,045	105	7	49	63
5 技術	2,721	449	129	21	7	143
6 産業	1,042	217	46	4	64	△ 14
7 芸術	5,050	431	96	144	122	118
8 言語	740	140	10	1	1	10
9 文学	18,727	2,837	692	300	229	763
絵本	5,972	5,954	252	22	45	229
紙芝居	448	448	8	0	0	8
その他	0	0	0	0	0	0
合計	44,892	12,675	1,547	554	560	1,541
(大活字本)	38	0	0	0	0	0
(参考図書)	209	0	0	0	12	△ 12
(点字図書)	3	3	0	0	0	0
(洋書)	4	0	0	0	0	0

◆支援センター◆	合計	うち児童書	購入	寄贈	除籍	増減計
0 総記	200	200	0	0	0	0
1 哲学	4	4	0	0	0	0
2 歴史	98	98	0	0	0	0
3 社会科学	1,243	1,149	59	0	0	59
4 自然科学	640	640	77	0	0	77
5 技術	634	634	44	0	0	44
6 産業	187	187	0	0	0	0
7 芸術	211	211	0	0	0	0
8 言語	130	130	0	0	0	0
9 文学	306	306	2	0	0	2
絵本	913	911	69	0	0	69
紙芝居	0	0	0	0	0	0
その他	0	0	0	0	0	0
合計	4,566	4,470	251	0	0	251
(大活字本)	0	0	0	0	0	0
(参考図書)	399	399	72	0	0	72
(点字図書)	0	0	0	0	0	0
(洋書)	35	33	0	0	0	0

(4) 雑誌・新聞 (タイトル数)

		雑誌	(外国語)	新聞	(外国語)
中央図書館	購入	109	0	17	1
	寄贈	32	0	4	0
	計	141	0	21	1
サンスクエア 児童青少年図書館	購入	59	12	10	2
	寄贈	17	0	1	0
	計	76	12	11	2
黒瀬図書館	購入	97	0	11	1
	寄贈	2	0	1	0
	計	99	0	12	1
福富図書館	購入	13	0	4	0
	寄贈	0	0	1	0
	計	13	0	5	0
豊栄図書館	購入	12	0	3	0
	寄贈	4	0	0	0
	計	16	0	3	0
河内こども図書館	購入	41	0	7	0
	寄贈	3	0	0	0
	計	44	0	7	0
安芸津図書館	購入	39	0	4	0
	寄贈	4	0	1	0
	計	43	0	5	0
合計	購入	370	12	56	4
	寄贈	62	0	8	0
	計	432	12	64	4

(5) 視聴覚資料 (点)

		資料数	購入	寄贈	除籍	増減計
中央図書館	CD	880	23	3	0	26
	LD	0	0	0	33	△ 33
	VHS	528	0	0	63	△ 63
	カセット	124	0	0	0	0
	DVD	1,037	15	5	0	20
	小計	2,569	38	8	96	△ 50
サンスクエア 児童青少年図書館	CD	200	9	0	2	7
	LD	0	0	0	16	△ 16
	VHS	36	0	0	1	△ 1
	カセット	36	0	0	0	0
	DVD	344	13	0	4	9
	小計	616	22	0	23	△ 1
黒瀬図書館	CD	3,530	23	1	8	16
	LD	42	0	0	0	0
	VHS	436	6	0	862	△ 856
	カセット	0	0	0	0	0
	DVD	877	23	4	7	20
	小計	4,885	52	5	877	△ 820
福富図書館	CD	282	8	2	0	10
	LD	0	0	0	0	0
	VHS	25	0	0	19	△ 19
	カセット	0	0	0	0	0
	DVD	247	6	4	0	10
	小計	554	14	6	19	1
豊栄図書館	CD	377	4	8	0	12
	LD	0	0	0	0	0
	VHS	1	0	0	1	△ 1
	カセット	0	0	0	0	0
	DVD	196	10	2	0	12
	小計	574	14	10	1	23
河内こども図書館	CD	521	13	1	7	7
	LD	0	0	0	0	0
	VHS	6	0	0	1	△ 1
	カセット	0	0	0	0	0
	DVD	479	14	9	1	22
	小計	1,006	27	10	9	28

安芸津図書館	CD	1,899	15	1	9	7
	LD	0	0	0	0	0
	VHS	8	0	0	0	0
	ｶﾞｯﾄ	3	0	0	0	0
	DVD	734	12	0	6	6
	小計	2,644	27	1	15	13
合計	CD	7,689	95	16	26	85
	LD	42	0	0	49	△ 49
	VHS	1,040	6	0	947	△ 941
	ｶﾞｯﾄ	163	0	0	0	0
	DVD	3,914	93	24	18	99
	小計	12,848	194	40	1,040	△ 806

※H24 年度実績数値より、『付録』は資料数としてカウントしない

(6) 図書・雑誌貸出冊数

		図書			雑誌		
		一般書	児童書	合計	一般雑誌	児童雑誌	合計
中央図書館 (WEB含む)	個人	356,721	347,766	704,487	22,033	2,540	24,573
	団体	1,665	27,762	29,427	23	72	95
	小計	358,386	375,528	733,914	22,056	2,612	24,668
移動図書館	個人	11,871	11,089	22,960	369	6	375
	団体	915	8,967	9,882	69	11	80
	小計	12,786	20,056	32,842	438	17	455
サンスクエア 児童青少年 図書館	個人	113,681	97,066	210,747	8,525	984	9,509
	団体	296	6,966	7,262	10	47	57
	小計	113,977	104,032	218,009	8,535	1,031	9,566
黒瀬図書館	個人	75,112	45,305	120,417	9,272	204	9,476
	団体	476	8,934	9,410	28	135	163
	小計	75,588	54,239	129,827	9,300	339	9,639
福富図書館	個人	13,982	15,069	29,051	583	40	623
	団体	421	2,337	2,758	4	0	4
	小計	14,403	17,406	31,809	587	40	627
豊栄図書館	個人	9,969	4,508	14,477	935	42	977
	団体	943	2,639	3,582	234	135	369
	小計	10,912	7,147	18,059	1,169	177	1,346
河内こども 図書館	個人	28,389	33,242	61,631	2,010	374	2,384
	団体	1,371	7,814	9,185	41	136	177
	小計	29,760	41,056	70,816	2,051	510	2,561

安芸津図書館	個人	40,366	15,520	55,886	3,171	105	3,276
	団体	707	4,495	5,202	15	16	31
	小計	41,073	20,015	61,088	3,186	121	3,307
合計	個人	650,091	569,565	1,219,656	46,898	4,295	51,193
	団体	6,794	69,914	76,708	424	552	976
	小計	656,885	639,479	1,296,364	47,322	4,847	52,169

(7) 視聴覚資料貸出点数

		CD	付録	その他	DVD	合計
中央図書館 (WEB含む)	個人	3,097	356	122	4,290	7,865
	団体	7	5	0	45	57
	小計	3,104	361	122	4,335	7,922
移動図書館	個人	178	13	0	92	283
	団体	8	5	0	3	16
	小計	186	18	0	95	299
サンスクエア 児童青少年 図書館	個人	1,294	390	63	1,570	3,317
	団体	0	2	0	0	2
	小計	1,294	392	63	1,570	3,319
黒瀬図書館	個人	5,808	231	184	2,970	9,193
	団体	4	3	1	36	44
	小計	5,812	234	185	3,006	9,237
福富図書館	個人	427	17	54	547	1,045
	団体	2	0	1	23	26
	小計	429	17	55	570	1,071
豊栄図書館	個人	497	6	4	462	969
	団体	26	4	0	26	56
	小計	523	10	4	488	1,025
河内こども 図書館	個人	819	69	5	1,274	2,167
	団体	4	1	0	44	49
	小計	823	70	5	1,318	2,216
安芸津図書館	個人	1,288	14	6	1,930	3,238
	団体	0	1	0	31	32
	小計	1,288	15	6	1,961	3,270
合計	個人	13,408	1,096	438	13,135	28,077
	団体	51	21	2	208	282
	小計	13,459	1,117	440	13,343	28,359

(8) 郵送貸出サービス

	図書			雑誌		
	一般書	児童書	合計	一般雑誌	児童雑誌	合計
貸出冊点数	14	2	16	1	0	1

(9) 複写サービス

		年計
中央図書館	件数	749
	枚数	4,798
サンスケア児童 青少年図書館	件数	155
	枚数	628
黒瀬図書館	件数	139
	枚数	450
福富図書館	件数	7
	枚数	22
豊栄図書館	件数	3
	枚数	3
河内こども 図書館	件数	51
	枚数	279
安芸津図書館	件数	71
	枚数	551
郵送複写	件数	4
	枚数	25
合計	件数	1,179
	枚数	6,756

(10) レファレンスサービス

	窓口	電話	メール フォーム	その他	合計
中央図書館	1,653	153	5	3	1,814
サンスケア児童青少年図書館	784	16	0	0	800
黒瀬図書館	628	18	0	1	647
福富図書館	177	15	0	3	195
豊栄図書館	136	7	0	13	156
河内こども図書館	793	42	0	1	836
安芸津図書館	1,074	68	0	1	1,143
合計	5,245	319	5	22	5,591

(11) インターネットパソコン利用

	年計
中央図書館	1,419
サンスクエア児童青少年図書館	1,281
黒瀬図書館	1,117
福富図書館	11
豊栄図書館	18
河内こども図書館	117
安芸津図書館	455
合計	4,418

(12) 予約サービス

※Web は全館の合計値

		予約 冊点数	購入	相互 貸借	郵 送 貸 出	受付方法				
						窓口	Web	OPAC	FAX	電 話
中央 図書 館	図書	13,679	773	681	16	5,300		8,253	11	115
	雑誌	1,057	0	0	1	263		791	0	3
	視聴 覚	174	0	0	0	21		153	0	0
	合計	14,910	773	681	17	5,584		9,197	11	118
サン スク エア 児童 青年 図書 館	図書	9,680	338	247		3,393		6,271	2	14
	雑誌	813	0	0		205		607	0	1
	視聴 覚	175	0	0		25		149	0	1
	合計	10,668	338	247		3,623		7,027	2	16
黒瀬 図書 館	図書	4,303	158	72		2,292		2,008	2	1
	雑誌	501	0	0		227		274	0	0
	視聴 覚	288	0	0		49		239	0	0
	合計	5,092	158	72		2,568		2,521	2	1
福富 図書 館	図書	942	4	19		139		802	0	1
	雑誌	16	0	0		12		4	0	0
	視聴 覚	52	0	0		2		50	0	0
	合計	1,010	4	19		153		856	0	1
豊栄 図書 館	図書	2,509	7	7		2,229		280	0	0
	雑誌	424	0	0		271		153	0	0
	視聴 覚	67	0	0		60		7	0	0
	合計	3,000	7	7		2,560		440	0	0
河内 こど も 図書 館	図書	1,325	41	59		622		703	0	0
	雑誌	232	0	0		51		181	0	0
	視聴 覚	128	0	0		22		106	0	0
	合計	1,685	41	59		695		990	0	0

安芸 津図書館	図書	3,883	234	62		3,012		870	1	0
	雑誌	384	0	0		299		85	0	0
	視聴 覚	177	0	0		111		66	0	0
	合計	4,444	234	62		3,422		1,021	1	0
Web	図書	181,986				181,986				
	雑誌	8,612				8,612				
	視聴 覚	4,383				4,383				
	合計	194,981				194,981				
合計	図書	218,307	1,555	1,147	16	16,987	181,986	19,187	16	131
	雑誌	12,039	0	0	1	1,328	8,612	2,095	0	4
	視聴 覚	5,444	0	0	0	290	4,383	770	0	1
	合計	235,790	1,555	1,147	17	18,605	194,981	22,052	16	136

(13) 移動図書館車利用状況（一般ステーション）

ステーション名	図書		雑誌		視聴覚 資料	貸出延 人数
	合計	児童書	合計	児童雑誌		
平岩地域センター	395	160	9	0	4	72
六方学園	1,079	556	24	0	23	139
川上東部保育所	533	450	0	0	0	32
認定こども園くば	545	545	0	0	0	11
河内西保育所	402	370	0	0	0	22
ショージ八本松南店	1,155	483	3	0	1	178
川上地域センター	732	323	17	0	0	116
志和堀地域センター	451	246	5	0	0	68
志和出張所	32	11	3	0	0	10
東志和地域センター	610	315	5	0	2	46
ショージ志和店	538	380	5	0	9	95
高屋西地域センター	1,137	530	5	1	18	214
造賀地域センター	171	98	1	0	0	33
高屋東地域センター	647	139	18	10	4	104
高美が丘地域センター	2,984	1,184	83	1	28	523
ファッション館カレンズ	812	154	2	0	16	150
ケアハウスみずほ	262	20	0	0	0	53
竹仁地域センター	41	34	0	0	0	4
清武地域センター	1	0	0	0	0	1
能良地域センター	27	5	5	0	0	9
入野地域センター	246	31	38	0	0	61
郷田地域センター	667	420	5	0	6	99
旧 JA 三永支店	1,745	1,553	2	0	8	214
板城地域センター	885	435	19	1	0	127
上黒瀬保育所	677	664	0	0	0	51
郷田保育所	514	477	0	0	0	32
J A 八本松南支店	2,502	2,109	1	1	7	251
旧 J A 下黒瀬支店奥	221	25	2	0	11	48
ショージ黒瀬店	681	62	10	0	22	114
ひまわり台第一公園	560	195	57	0	5	99
安芸津海洋センター	442	323	0	0	0	39
一般ステーション合計	21,694	12,297	319	14	164	3,015

*一部ステーションでは、近隣の幼稚園・保育所の利用あり。

(14) 移動図書館車利用状況（学校ステーション）

ステーション名	図書		雑誌		視聴覚 資料	貸出延 人数
	合計	児童書	合計	児童雑 誌		
西条小学校	0	0	0	0	0	0
寺西小学校	0	0	0	0	0	0
東西条小学校	0	0	0	0	0	0
平岩小学校	0	0	0	0	0	0
三ツ城小学校	0	0	0	0	0	0
川上小学校	0	0	0	0	0	0
八本松小学校	0	0	0	0	0	0
志和小学校	0	0	0	0	0	0
小谷小学校	0	0	0	0	0	0
高屋東小学校	0	0	0	0	0	0
高屋西小学校	0	0	0	0	0	0
造賀小学校	0	0	0	0	0	0
高美が丘小学校	0	0	0	0	0	0
福富小学校	0	0	0	0	0	0
豊栄小学校	0	0	0	0	0	0
河内小学校	0	0	0	0	0	0
入野小学校	0	0	0	0	0	0
郷田小学校	0	0	0	0	0	0
板城小学校	0	0	0	0	0	0
三永小学校	0	0	0	0	0	0
御菌宇小学校	0	0	0	0	0	0
原小学校	0	0	0	0	0	0
吉川小学校（兼一般）	558	500	9	0	0	21
板城西小学校	0	0	0	0	0	0
上黒瀬小学校	0	0	0	0	0	0
乃美尾小学校	0	0	0	0	0	0
中黒瀬小学校	0	0	0	0	0	0
下黒瀬小学校	0	0	0	0	0	0
木谷小学校	0	0	0	0	0	0
三津小学校	0	0	0	0	0	0
風早小学校	0	0	0	0	0	0

小学校計	558	500	9	0	0	21
八本松中央幼稚園	0	0	0	0	0	0
御菌宇幼稚園	0	0	0	0	0	0
幼稚園計	0	0	0	0	0	0
西条特別支援学校	1,847	1,398	56	0	11	545
黒瀬特別支援学校	1,068	896	1	0	1	172
特別支援学校計	2,915	2,294	57	0	12	717
学校ステーション合計	3,473	2,794	66	0	12	738

※吉川小学校は一般ステーションも兼ねているため、個人貸出を含む。

※一部を除く小学校・幼稚園等への巡回は学級文庫の配送で対応。

(15) 移動図書館車利用状況（合計）

	図書		雑誌		視聴覚 資料	貸出延 人数
	合計	児童書	合計	児童雑誌		
一般ステーション計	21,694	12,297	319	14	164	3,015
学校ステーション計	3,473	2,794	66	0	12	738
臨時ステーション計	7,675	4,965	70	3	123	1,836
合計	32,842	20,056	455	17	299	5,589

(16) 予約資料受取ポイント

	図書		雑誌		視聴覚 資料	貸出延 人数
	合計	児童書	合計	児童雑誌		
広島大学中央図書館	912	145	40	1	104	476
広島国際大学図書館	248	39	13	1	7	99
合計	1,160	184	53	2	111	575

※臨時ステーション計を含む

(17) 出張図書館貸出状況

	図書		雑誌		視聴覚 資料	貸出延 人数
	合計	児童書	合計	児童雑誌		
志和アグリ図書館	172	74	1	0	0	34

※臨時ステーション計を含む

(18) 配本場所

保管場所	配本数					
	合計	一般書	児童書	一般雑誌	児童雑誌	視聴覚資料
園芸センター (志和アグリ図書館)	1,093	836	180	68	0	9
児童青少年 センター	1,694	1,694	0	0	0	0
第2児童青少年 センター	52	52	0	0	0	0
ミライノ+	190	109	81	0	0	0
合計	3,029	2,691	261	68	0	9

※第2児童青少年センターは高屋西出張所の配本

(19) 移動図書館車 (写真)

としよまる (黒瀬図書館)



としよまる2号 (中央図書館)



(20) 豊栄まちとしよ (実績数は13 (1) 豊栄図書館を含む)

	吉川地域センター	安宿地域センター	乃美地域センター	清武西地域センター
出張回数	48回	10回	25回	21回
貸出冊数	348冊	109冊	237冊	172冊
利用者数	191人	35人	153人	118人

(20) 学校図書館支援センター利用状況

学習支援図書セット

貸出件数	学習支援図書セット	学習支援図書セット外
中学校計	21	5
小学校計	122	22
総合計	143	27

資料貸出冊数（延べ）

学校名	学級文庫	学習支援 図書セット	学習支援 図書セット外	合計
西条小学校	8,785	269	42	9,096
寺西小学校	—	0	180	180
郷田小学校	3,480	35	0	3,515
板城小学校	3,000	75	50	3,125
三永小学校	3,000	180	85	3,265
川上小学校	6,720	250	0	6,970
原小学校	1,620	18	0	1,638
吉川小学校	1,380	0	0	1,380
八本松小学校	6,615	125	30	6,770
小谷小学校	2,555	650	0	3,205
高屋東小学校	1,890	0	350	2,240
高屋西小学校	7,140	75	0	7,215
造賀小学校	1,890	1,170	40	3,100
東西条小学校	4,410	260	0	4,670
平岩小学校	3,990	35	0	4,025
御藪宇小学校	3,780	36	20	3,836
高美が丘小学校	4,970	30	0	5,000
福富小学校	1,750	107	29	1,886
三ツ城小学校	6,580	345	75	7,000
板城西小学校	1,500	80	0	1,580
上黒瀬小学校	1,620	0	35	1,655
乃美尾小学校	1,620	0	0	1,620
中黒瀬小学校	4,740	40	0	4,780
下黒瀬小学校	3,240	40	35	3,315
豊栄小学校	1,750	88	32	1,870

河内小学校	1,750	0	0	1,750
入野小学校	1,890	218	0	2,108
三津小学校	1,620	0	22	1,642
木谷小学校	1,500	218	50	1,768
風早小学校	1,620	0	0	1,620
龍王小学校	—	60	0	60
志和小学校	2,310	35	4	2,349
志和中学校	—	72	24	96
西条中学校	—	0	0	0
向陽中学校	—	40	0	40
八本松中学校	—	420	11	431
高屋中学校	—	80	0	80
磯松中学校	—	40	0	40
松賀中学校	—	0	0	0
高美が丘中学校	—	198	28	226
黒瀬中学校	—	0	0	0
福富中学校	—	40	27	67
豊栄中学校	—	0	0	0
河内中学校	—	0	0	0
安芸津中学校	—	0	0	0
中央中学校	—	122	27	149
八本松幼稚園	630	—	—	630
御菌宇幼稚園	840	—	—	840
貸出合計	100,185	5,451	1,196	106,832

(21) 電子図書館・東広島市デジタルアーカイブ・データベースサービス等利用状況

電子図書館

貸出回数（貸出延人数）	延べ	7,413 回
閲覧回数（閲覧延人数）	延べ	15,152 回
貸出の実利用者数		1,073 人
予約冊点数	延べ	1,893 点

（貸出回数は「借りる」ボタンを押した回数。

閲覧回数は「読む」ボタンを押した回数）

	総タイトル数	うち児童	購入	うち児童
商用コンテンツ	2,145	716	708	286
独自資料コンテンツ	72	59	—	—
期限切れコンテンツ	335	185	—	—

東広島市デジタルアーカイブ

	タイトル	コンテンツ数	アクセス数*
1	東広島の石造物	1	1,469
2	『万葉火』を灯す町	1	555
3	わたしたちの東広島市（日本語）	1	1,821
	わたしたちの東広島市（英語）	1	621
	わたしたちの東広島市（中国語）	1	682
	わたしたちの東広島市（ポルトガル語）	1	448
4	のん太の学び場	30※	2,421
	その他（トップページ、ヘルプ、全体の索引など）	—	20,480
	合計	36	28,497

※「酒づくり」「河内」「ため池」等のキーワードの数

*令和4年度の集計システム変更により、アクセス数の集計方法が昨年度と異なる。

その他データベースサービス

サービス名	利用件数
日経テレコン	8
官報データベース	1
ルーラル電子図書館	7
国立国会図書館デジタルコレクション	16
flier (フライヤー)	71
サピエ図書館	0

14. 旧町図書館の沿革（市町合併前）

（1）黒瀬図書館

平成 5 年	11 月	黒瀬町文化センター着工
平成 6 年	12 月	黒瀬町文化センター完成
平成 7 年	4 月	黒瀬町立図書館開館
平成 8 年	4 月	図書館協議会発足
	5 月	音訳ボランティア「黒瀬コスモスの会」結成
平成 9 年	8 月	黒瀬町近郊の 2 市 19 町の住民に対して広域貸出し開始
平成 12 年	2 月	検索性利用者端末 1 台増設 レファレンス用端末設置
	3 月	呉市立図書館とのオンライン化
	11 月	広島国際大学との相互利用に関する協定を締結
平成 13 年	4 月	「くろせ子どもと読書をむすぶ会」結成
平成 14 年	10 月	黒瀬町ホームページ開設
平成 15 年	6 月	利用者開放インターネット端末 1 台設置
	11 月	DVD 貸出・視聴開始
平成 16 年	3 月	利用者開放インターネット用ノートパソコン（無線 LAN）5 台設置
平成 17 年	2 月	市町合併により東広島市立黒瀬図書館となる

（2）河内こども図書館

昭和 41 年		河内町で「文庫活動」がはじまる
昭和 51 年		教育委員会に事務局を置く河内町親子読書連絡会が結成される
平成 8 年	5 月	ふれあい交流館図書室として開館
平成 15 年	7 月	河内町立河内こども図書館となる
平成 17 年	2 月	市町合併により東広島市立河内こども図書館となる

（3）安芸津図書館

昭和 27 年	4 月	図書館設置条例が町議会で可決され、準備に着手
	12 月	安芸津町大字三津甲 5542 番地 1 の公民館に併設開館
昭和 46 年	12 月	紙芝居購入、貸出開始
昭和 49 年	4 月	安芸津町三津老人集会所内へ仮移転
昭和 50 年	4 月	安芸津町大字三津 4423 番地の公民館に併設開館
昭和 51 年	3 月	スライド購入、貸出開始
昭和 59 年		小松原平本商店への配本取りやめ
	3 月	大田、小松原集会所（無人）、隣保館に配本開始
昭和 61 年	5 月	「ほんだな」第 1 号発行（回覧）
昭和 62 年		貸出方式変更（貸出カード記入方式から変形ブラウン式に）
	9 月	CD 購入・貸出開始
昭和 63 年	3 月	ビデオ寄贈受付・貸出開始

平成 2 年	10 月	大芝配本所（野地本商店）配本取りやめ ビデオ購入開始
平成 3 年		広島県立図書館協力文庫（みのり号）取りやめ
平成 6 年	2 月	作家フェア、毎月定例として展示貸出
平成 7 年	6 月	CD 視聴コーナー設置
平成 8 年	6 月 10 月	第 1 回「ビデオだな」発行 CD ジャンル別分類開始
平成 9 年	4 月	安芸津漁協・小松原集会所配本取りやめ
平成 11 年	4 月 4 月	図書館相互広域利用開始（竹原市、東広島市） 児童館子どもの家に配本開始
平成 12 年	4 月	図書館管理運営規則改正（貸出冊数制限 5 冊から 10 冊に、ビデオ・雑誌の貸出期限 5 日間から 1 週間に変更）
平成 14 年	10 月	DVD 受入れ開始
平成 17 年	2 月	市町合併により東広島市立安芸津図書館となる